



PRIMĂRIA
MUNICIPIULUI
CHIȘINĂU

PRETURA SECTORULUI CENTRU

REZULTATE
PROIECTE ȘI LUCRĂRI

2025

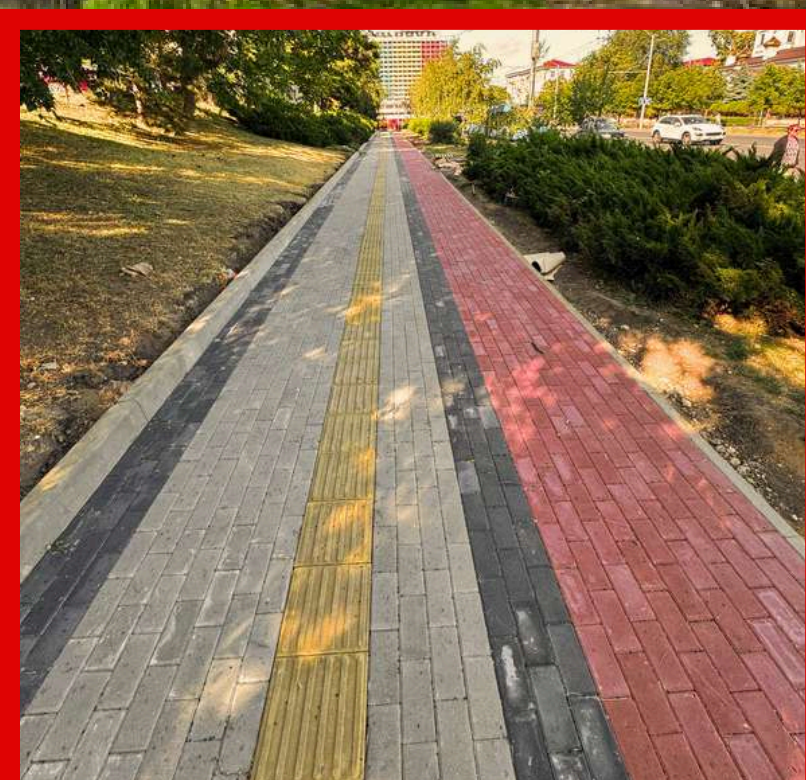

REABILITAREA TROTUARELOR

DIN STRADA CIUFLEA

AMBELE PĂRȚI

- PAVAREA ALEILOR PIETONALE
- CREAREA PISTEI PENTRU BICICLIȘTI
- MONTAREA PAVAJULUI TACTIL PENTRU NEVĂZĂTORI
- AMENAJAREA ZONELOR VERZI
- CREAREA SISTEMULUI DE IRIGARE
- MODERNIZAREA SISTEMULUI DE ILUMINAT

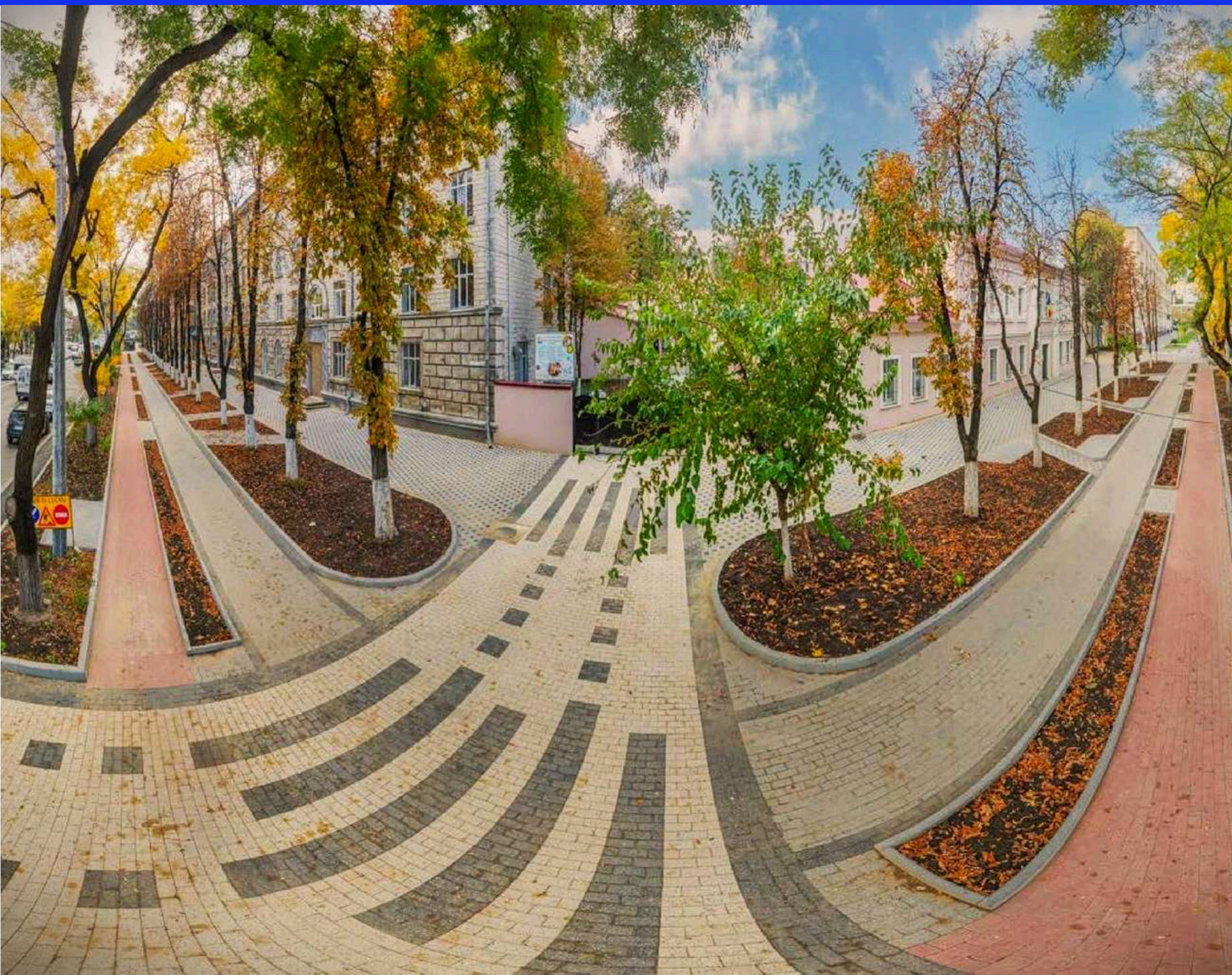

REABILITAREA TROTUARULUI

DIN **BD. IURI GAGARIN**

PARTEA PARĂ

PAVAREA ALEII PIETONALE

CREAREA PISTEI PENTRU BICICLIȘTI

AMENAJAREA ZONELOR VERZI

MODERNIZAREA SISTEMULUI DE ILUMINAT

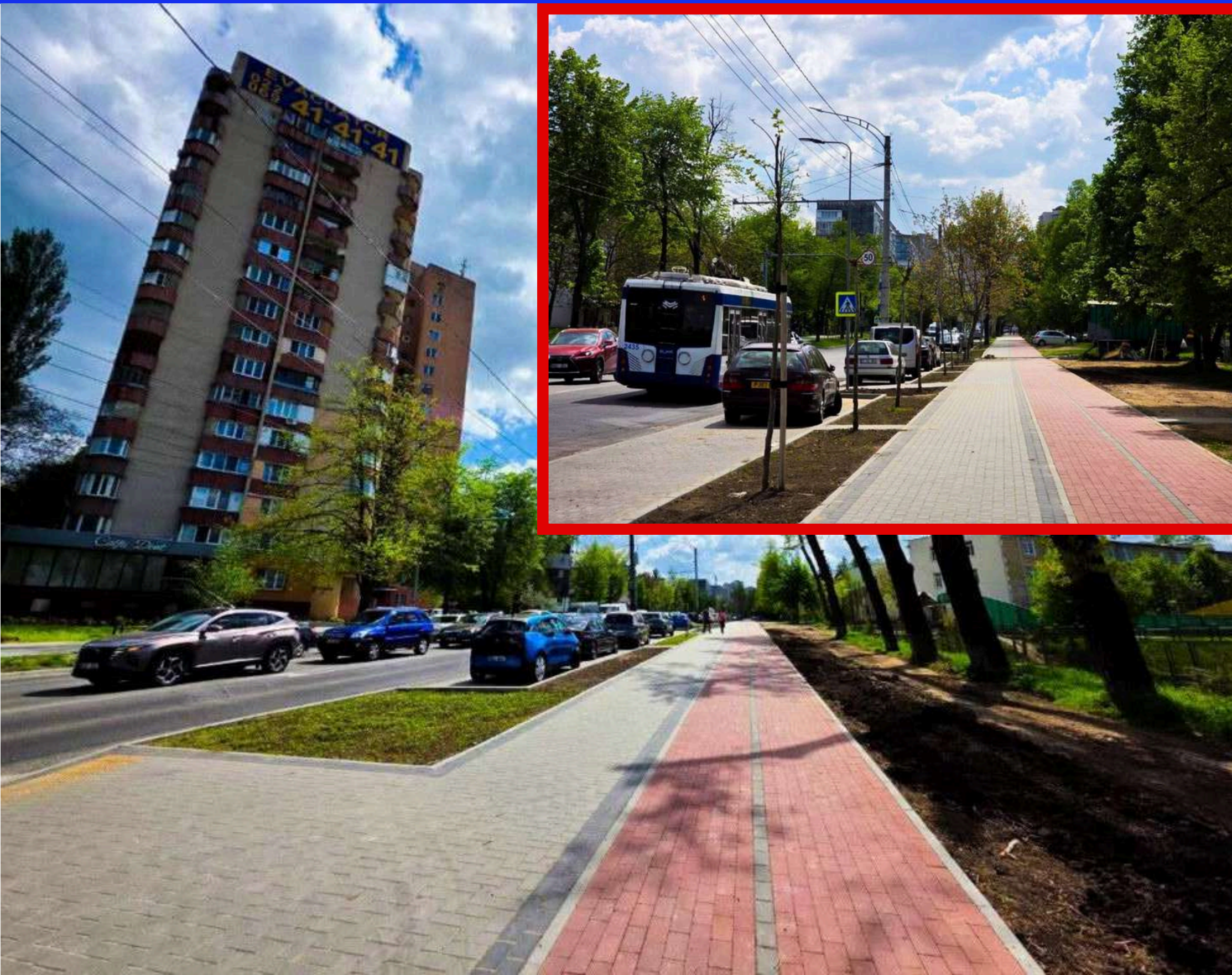

REABILITAREA TROTUARULUI DIN **STR. HRISTO BOTEV**

PARTEA PARĂ

PAVAREA ALEII PIETONALE
CREAREA PISTEI PENTRU BICICLIȘTI
AMENAJAREA PARCĂRILOR
AMENAJAREA ZONELOR VERZI



REABILITAREA COMPLEXULUI MEMORIAL **ETERNITATE**

RESTAURAREA MONUMENTULUI CENTRAL AL
COMPLEXULUI – FOCUL VEȘNIC CU 5 ARME

RESTAURAREA MONUMENTULUI VICTIMELOR
DIN TRANSNISTRIA „MAICA ÎNDURERATĂ”

REABILITAREA PAVAJULUI
AMENAJAREA SPAȚIILOR VERZI
MODERNIZAREA ILUMINATULUI
RENOVAREA PORȚILOR, GARDURILOR

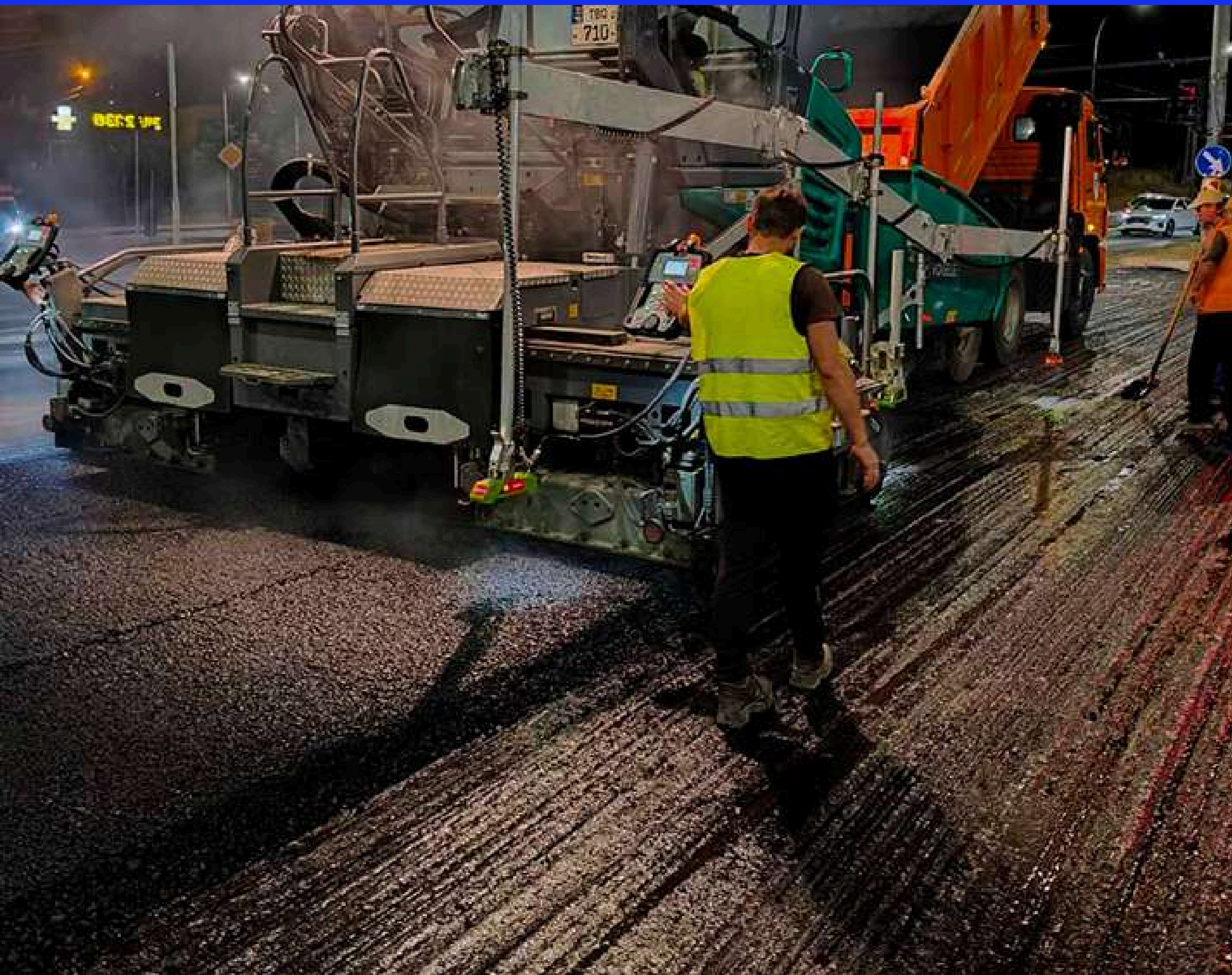

REABILITAREA/ASFALTAREA ȘOSELEI **HÂNCEȘTI**

TRONSONUL - STR. LECH KACZYNSKI - STR. SIHAȘTRULUI - ASFALTAT

FREZAREA STRATULUI VECHI DE ASFALT

SCHIMBAREA BORDURILOR

AȘTERNEREA STRATURILOR DE EGALIZARE ȘI UZURĂ

COMPACTAREA ȘI APLICAREA MARCAJULUI RUTIER

LUCRĂRILE CONTINUĂ



REABILITAREA/ASFALTAREA STRĂZII **HRISTO BOTEV**

ÎNTREAGA STRADĂ,
TRONSONUL BD. DACIA-STR. TUDOR STRISCĂ-
ASFALTATĂ

FREZAREA STRATULUI VECHI DE ASFALT
AȘTERNEREA STRATURILOR DE EGALIZARE ȘI UZURĂ
COMPACTAREA ȘI APLICAREA MARCAJULUI RUTIER



AMENAJAREA SCUARULUI

DIN **BD. ȘTEFAN CEL MARE ȘI SFÂNT 64**

PAVAREA ALEILOR

INSTALAREA MOBILIERULUI URBAN

INSTALAREA PILONILOR DE ILUMINAT

AMENAJAREA SPAȚIULUI VERDE

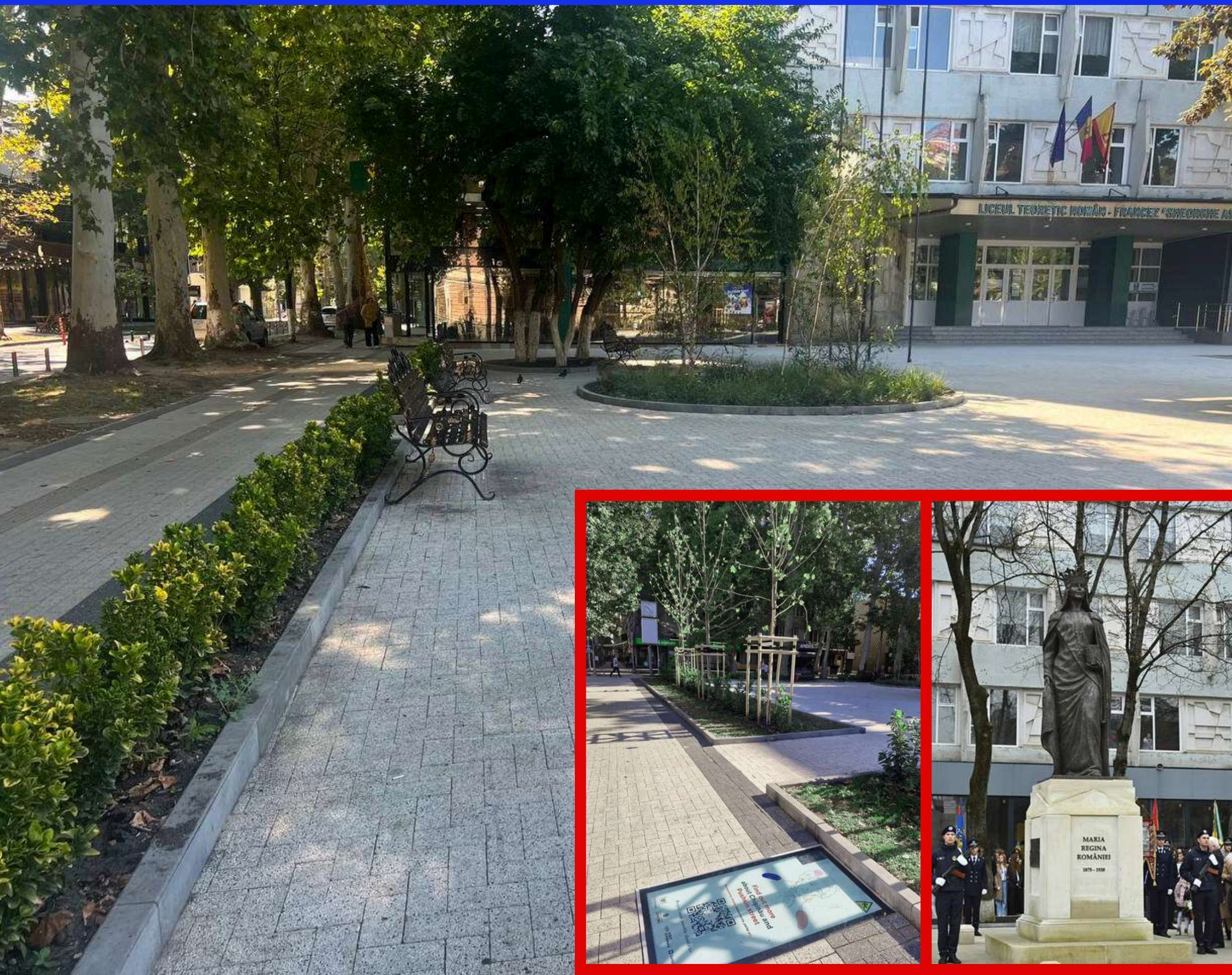

AMENAJAREA SCUARULUI

DIN **STR. ALEXANDR PUȘKIN**

ÎN FAȚA LICEULUI "GHEORGHE ASACHI"

PAVAREA TERITORIULUI

INSTALAREA MOBILIERULUI URBAN

INSTALAREA PILONILOR DE ILUMINAT

AMENAJAREA SPAȚIULUI VERDE

INSTALAREA MONUMENTULUI "REGINA MARIA"



REZULTATE
PROIECTE ȘI LUCRĂRI

2025



PRIMĂRIA
MUNICIPIULUI
CHIȘINĂU

PRETURA
SECTORULUI
CENTRU



REABILITAREA TROTUARELOR DIN **STR.MIHAI EMINESCU**

AMBELE PĂRȚI



ASFALTAREA DRUMURILOR DIN CURTE **BD. IURI GAGARIN 5-7**

ÎN CURȚILE BLOCURILOR DE LA BD. IURI GAGARIN 5-7
A FOST APLICAT UN NOU STRAT DE ÎNVELIȘ ASFALTIC
ATÂT PE CĂILE AUTO,
CÂT ȘI PE ACCESELE PIETONALE
CĂTRE SCĂRILE BLOCURILOR DE LOCUINȚE

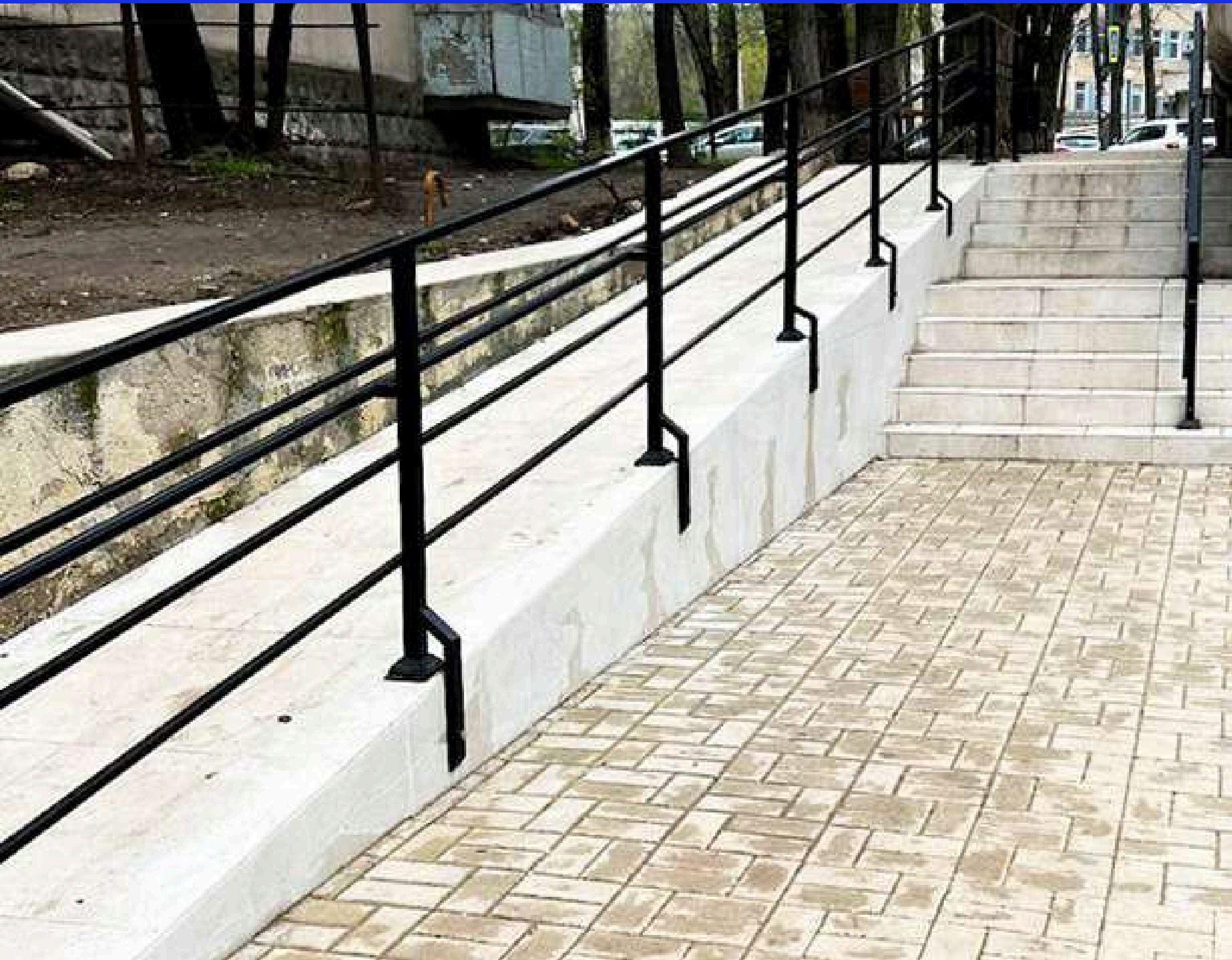

AMENAJAREA TROTUARULUI SI PARCĂRILOR LA STRADA
ION CASIAN SURUCEANU

REVITALIZAREA TERENULUI, AMENAJAREA ZONEI
ADIACENTE BLOCURILOR DIN STRADA
NICOLAE TESTEMIȚANU 13/2

REABILITAREA ACCESULUI PUBLIC DIN STRADA
VASILE DOKUCEAEV 4



PROGRAMUL ANUAL DE **INJECTARE CU ASFALT**

A GROPILOR ÎN CURȚILE DE BLOC
LA SPAȚII PUBLICE
TROTUARE
TERITORII ALE INSTITUȚIILOR DE ÎNVĂȚĂMÂNT

REZULTATE
PROIECTE ȘI LUCRĂRI

2025



PRIMĂRIA
MUNICIPIULUI
CHIȘINĂU

PRETURA
SECTORULUI
CENTRU



SCHIMBAREA FERESTRELOR LA CLĂDIREA **TEATRULUI VERDE**

TEATRUL DE VARĂ A FOST REABILITAT INTEGRAL ÎN CADRUL UNUI AMPLU PROIECT DE RESTAURARE CONSTITUIT DIN II FAZE, REALIZAT ÎN ANII 2022-2023





INSTALAREA STAȚIILOR

DE AȘTEPTARE A TRANSPORTULUI PUBLIC

STR. BUCUREȘTI 30, 39
STR. DRUMUL VIILOR 38, 42
ȘOS. HÂNCEȘTI 80
VIADUCT



AMENAJAREA

TERENURILOR DE JOACĂ ȘI SPORT

STR. VALEA DICESCU 45
BD. ȘTEFAN CEL MARE ȘI SFÂNT 126
STR. VASILE ALECSANDRI 17
ȘOS. HÂNCEȘTI 64V
STR. MIORIȚA 5/4
STR. MELESTIU 10
STR. PIETRARILOR 2
STR. TIGHINA 55



AMENAJAREA

MOBILIERULUI URBAN

BĂNCI ȘI COȘURI DE GUNOI

STR. GRENOBLE 106/4, 159/2, 161/5
STR. MIORIȚA 7/1
STR. GH. ASACHI 49A, 49B, 53, 62/3
STR. HÎNCEȘTI 20, 32, 59
STR. ARMENEASCA 30
BD. ȘTEFAN CEL MARE ȘI SFÂNT, 71, 126
STR. GH. CAȘU 30C
ȘCOALA AUXILIARĂ NR. 5
STR. ISMAIL 84, 86
STR. GH. ASACHI 61 62A
STR. IALOVENI 96/3
STR. COLUMNNA 103
STR. AL. PUȘKIN 28, 30
STR. MIT. VARLAAM 75
STR. COLUMNNA 103
STR. V. ALECSANDRI 121



CAMPANIA DE PLANTARE

ÎN ANUL 2025 ÎN SECTORUL CENTRU,
PE LÂNGĂ PLANTĂRILE EFECTUATE DE CĂTRE ÎMAGSV,
PRETURA SECTORULUI CENTRU A PLANTAT CIRCA 415 COPACI ȘI 6831 ARBUSTI

COMPLEXUL MEMORIAL ETERNITATE: 55 MOLIZI, 40 PINI, 6200 FLORI/ ARBUSTI
SCUARUL LICEULUI ASACHI: 20 PLATAN/ MESTEACAN, 21 ARBUSTI,
STRADA HRISTO BOTEV: 48 PLATANI
BULEVARDUL ȘTEFAN CEL MARE: 82 PLATANI, <100 DE ARBUSTI
STRADA CIUFLEA: 28 MESTEACANI, 4 MAGNOLIA, <500 FLORI/ ARBUSTI
STRADA VL. KOROLENKO, STR. 31 AUGUST 1989, SOSEAUA HINCEȘTI 62A, STR. GRENOBLE COLT CU STR. N. TESTEMITANU: 31 ARȚAR, CATALPA, PLATAN
SCUARUL DIN BD. ȘTEFAN CEL MARE ȘI SFINT 64: 10 COPACI, 1 MAGNOLIA, 10 ARBUSTI
BULEVARDUL IURI GAGARIN: 49 PLATANI, 14 CATALPA, 33 LIQUIDMABAR

Lucrări silvotehnice și fitosanitare de curățare/defrișare a arborilor

str. Sfânta Vineri 16A
str. Armenească 30
bd. Iuri Gagarin 5, 10/3
str. Mihail Lomonosov 38
str. Ion Vasilenko 28, 36
str. Ciuflea 49



LUCRĂRI LA **FONDUL LOCATIV**

SCHIMBAREA REȚELELOR INGINEREȘTI (TERMICE) ÎN SUBSOLUL BLOCULUI DE LOCUIT DE LA **ȘOS. HÂNCEȘTI, 20** (9 SCĂRI)- INSTALAREA PUNCTULUI TERMIC INDIVIDUAL, TRASAREA ȚEVILOR/CONDUCTELOR PENTRU APĂ CALDĂ

REPARAȚIA ACOPERIȘULUI CU MEMBRANĂ BITUMINOASĂ LA BLOCUL DE LOCUIT DIN **STR. GHEORGHE ASACHI 53/1**

REPARAȚIA ACOPERIȘULUI DIN ȚIGLĂ METALICĂ ȘI MODERNIZAREA SISTEMULUI DE COLECTARE ȘI SCURGERE A APELOR PLUVIALE LA BLOCUL DE LOCUIT DIN **STR. GHEORGHE ASACHI 48/1**

REPARAȚIE ÎN SCARA BLOCULUI DIN **STR. MIHAIL KOGĂLNICEANU NR. 61**



CAMPANIA DE SALUBRIZARE

PRETURA CENTRU DE COMUN CU PRETURA BOTANICA

LA 5 NOIEMBRIE 2025

A DESFĂȘURAT ACTIVITATE ECOLOGICĂ ÎN PARCUL VALEA TRANDAFIRILOR, PE SEGMENTUL CUPRINS ÎNTRE STRĂZILE NATALIA GHEORGHIU ȘI MALINA MARE, PÂNĂ LA PODUL VIADUCT.

AU PARTICIPAT PESTE 100 DE VOLUNTARI, FUNCȚIONARI AI PRETURILOR, REPREZENTANȚI AI DIRECȚIEI EDUCAȚIE, TINERET ȘI SPORT CENTRU, AI ÎNTREPRINDERILOR MUNICIPALE ÎM SERVICII LOCATIVE ȘI ÎM SPAȚII VERZI, SPORTIVI AI CLUBURILOR DE KICKBOXING, PRECUM ȘI LOCITORI AI ORAȘULUI, AU PARTICIPAT ACTIV LA COLECTAREA DEȘEURILOR ABANDONATE PE SPAȚIUL PUBLIC.





ANTRENAMENT LA PROTECȚIA CIVILĂ

PRETURA CENTRU ÎN PARTENERIAT CU DETAȘAMENTUL DE SALVATORI ȘI POMPIERI CENTRU AL IGSU, PE 11 APRILIE 2025, A DESFĂȘURAT ÎN CENTRUL CAPITALEI UN ANTRENAMENT COMPLEX LA PROTECȚIA CIVILĂ, CU 7 SITUAȚII EXCEPȚIONALE ÎNSCENATE, PENTRU A TESTA ȘI CONSOLIDA CAPACITATEA DE REACȚIE RAPIDĂ ÎN SITUAȚII DE URGENȚĂ.





CAMPANIA DE CARITATE CANTINA MOBILĂ

DISTRIBUIREA ZILNICĂ A 50 DE PRÂNZURI
CALDE LA PACHET LOCUIITORILOR DIN
SECTOR, BĂTRÂNI SINGURATICI, PERSOANE
CU DIZABILITĂȚI SAU ALTE DIFICULTĂȚI

DIN NOIEMBRIE 2022 PÂNĂ ÎN MARTIE 2025

PROIECT SUSȚINUT DE
ASOCIAȚIA PENTRU DEZVOLTAREA COMUNITĂȚII BULGARE DIN MOLDOVA

REZULTATE
PROIECTE ȘI LUCRĂRI

2025



PRETURA
SECTORULUI
CENTRU



PESTE 100 DE ACTIVITĂȚI
CULTURALE DESFĂȘURATE DE
PRETURA SECTORULUI CENTRU
ÎN ANUL 2025

REZULTATE
PROIECTE ȘI LUCRĂRI

2025



6 TÂRGURI TEMATICE ORGANIZATE ÎN SECTORUL CENTRU ÎN 2025



**Direcția
educație, tineret și sport
CENTRU**

Rețeaua de instituții de învățământ din sectorul Centru
include **46** entități educaționale

- **24 grădinițe de copii** (inclusiv grădinița din or.Codru)

4 434 copii

- **20 instituții preuniversitare** (gimnazii, licee)

11 951 elevi

9 instituții în subordinea DETS Centru
11 instituții cu autonomie financiară

- **2 centre extrașcolare**

2 495 copii

Direcția educație, tineret și sport CENTRU

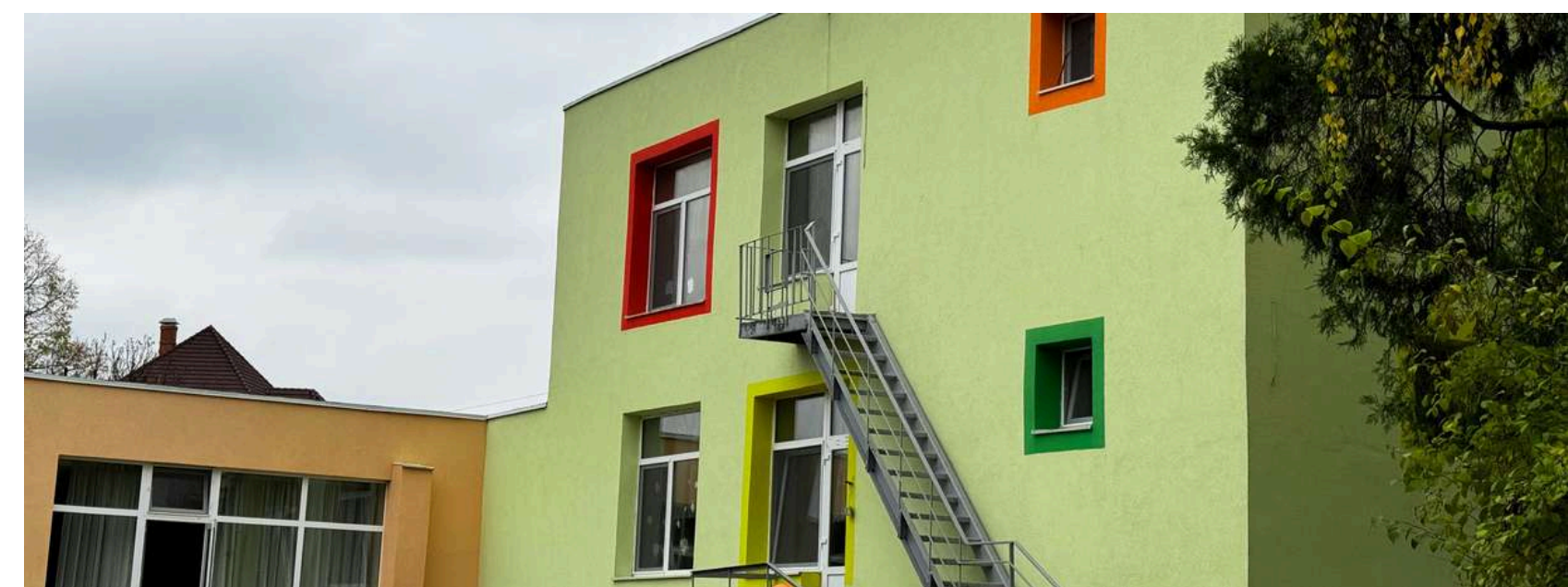

**Creșterea investițiilor din buget municipal
pentru instituțiile educaționale din sectorul CENTRU**

Direcția educație, tineret și sport CENTRU



Raportul privind executarea bugetului este publicat pe pagina PMC, pe pagina oficială a DETS Centru și pe paginile instituțiilor subordonate

PROIECTE MARI

Deschiderea
Complexului Educațional **STEAM**

Deschiderea
grădiniței în **Liceul Teoretic "VASILE LUPU"**

Renovarea
Centrului de Creație **"Politehnic"**

Construcția
unui bloc nou în **Grădiniță nr. 125**

Termoizolarea
Grădiniței nr. 7

Direcția educație, tineret și sport CENTRU



CONSTRUCȚIA PAVILIOANELOR

În 2025 s-au construit de la zero a 33 de pavilioane în 11 instituții
Concomitent programului municipal au mai fost construite a 13 pavilioane și reparate 6 pavilioane

**Direcția educație,
tineret și sport CENTRU**



IET nr. 23



IET nr. 8

AMENAJAREA CĂILOR DE ACCES

pe teritoriul grădinițelor, către pavilioane

Direcția educație,
tineret și sport CENTRU

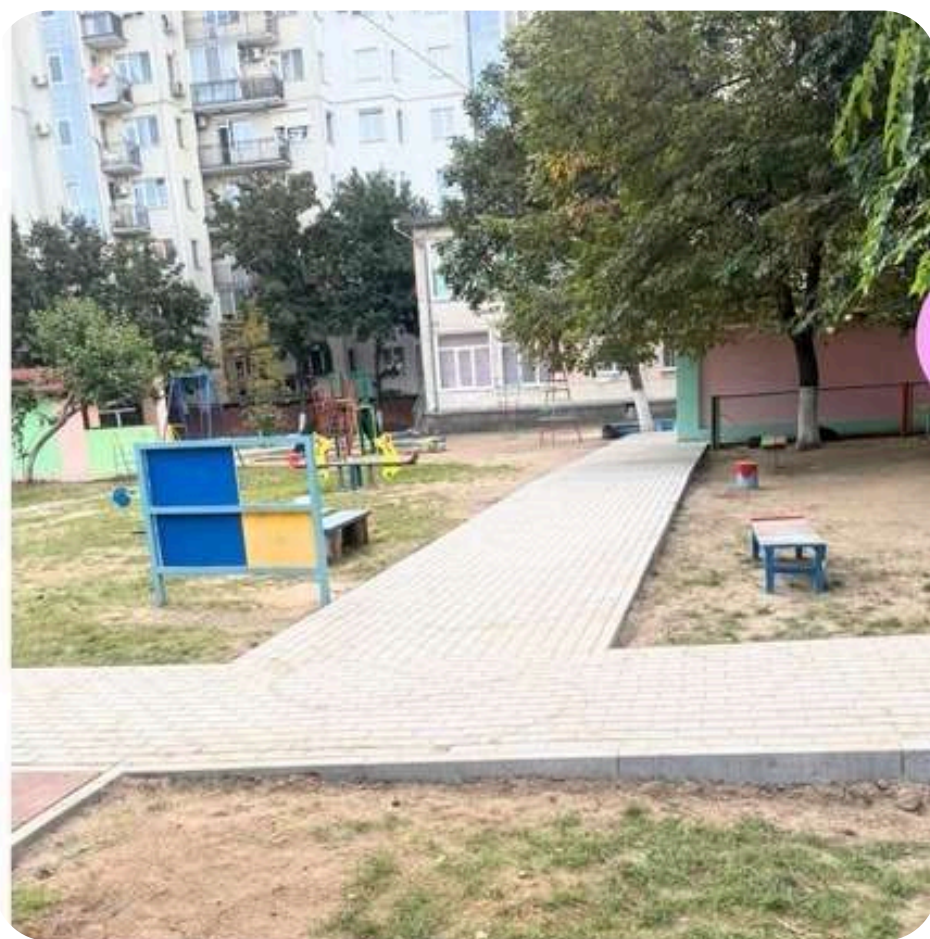

IET nr. 92



IET nr. 8



IET nr. 174

Instituții câștigătoare în cadrul Programului municipal

”BUGET CIVIL 2025”

3 grădinițe din sectorul Centru au obținut granturi de 300 000 mii lei pentru implementarea proiectelor scrise

Direcția educație,
tineret și sport CENTRU



IET nr. 8

AMENAJAREA TERENULUI DE SPORT

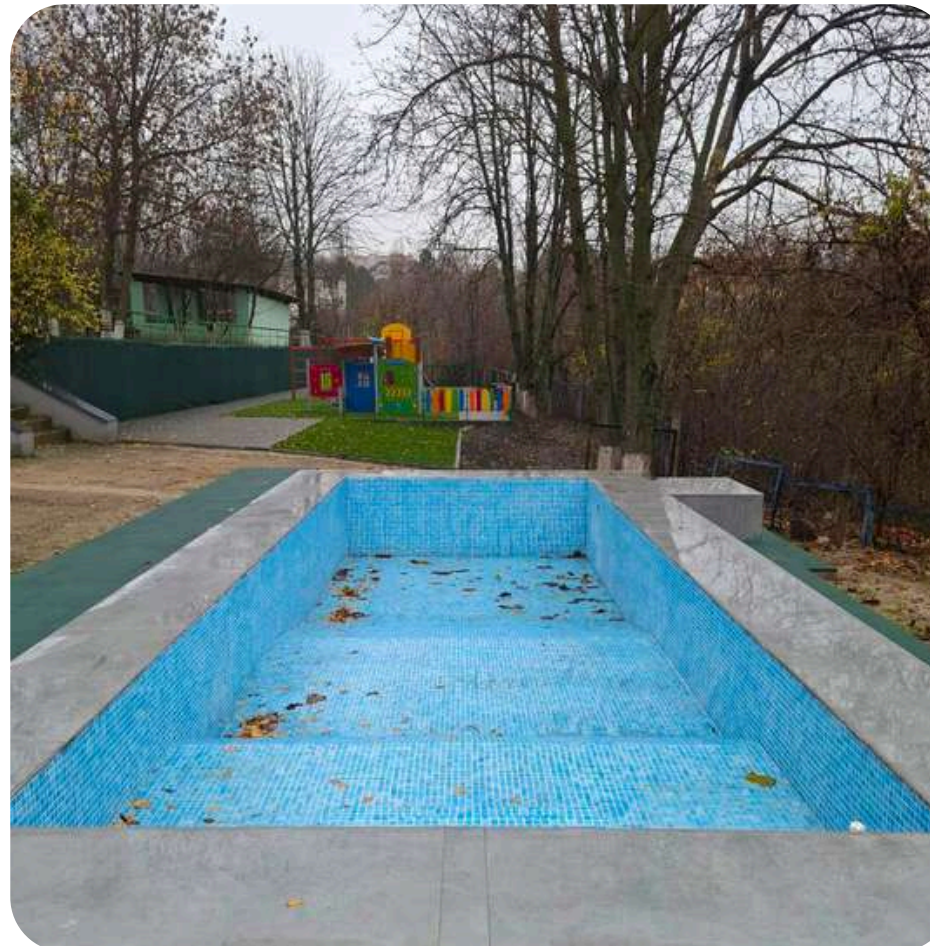

IET nr. 167

REABILITAREA BAZINULUI DE ÎNNOT



IET nr. 53

AMENAJAREA TERENULUI DE JOACĂ

RENOVAREA SĂLILOR DE CLASĂ

Școala auxiliară-internat nr. 5 – 2 clase



2 ateliere pentru terapii ocupaționale de educație tehnologică și 1 bloc sanitar- reparate

lucrări **ÎN DERULARE**

Reparația capitală a 3 săli de clasă din cadrul Liceului Teoretic pentru copii cu deficiențe de vedere

Reparația capitală a blocului alimentară, al holului și a blocului sanitar din cadrul Gimnaziului nr.53

Reparația sălii festive și blocului sanitar din cadrul Centrului de Creație pentru Copii "Floarea soarelui"

Reabilitarea a 4 blocuri sanitare din 4 Grădinițe (nr.7, nr.12, nr.60, nr.227)

În anul 2025 - 12 blocuri sanitare reabilitate

Din totalul de 308 blocuri sanitare existente în instituțiile educaționale din subordine, **262 blocuri sanitare sau 85% sunt deja reparate.** Rămân a fi reparate 46 blocuri sanitare sau 15% din totalul existent.

Direcția educație, tineret și sport CENTRU



lucrări recent **FINALIZATE**

Reparația sălilor de logopedie la Grădinițele nr.226 și nr.227

Reparația cabinetelor metodice la Grădinițele nr.92 și nr.125

Reparația cabinetului medical la Grădinița nr.73

Reparația holurilor la Grădinițele nr.8 și nr.55

Reparația curentă a 3 grupe de copii la Grădinița nr.59

Reparația sistemului de încălzire la Grădinița nr.92

Reparația capitală a unei grupe de copii la Grădinița nr.226

Reparația capitală și deschiderea unei grupe noi de copii

la Grădinița nr.175

Direcția educație, tineret și sport CENTRU



DOTĂRI

În scopul asigurării bazei tehnico-materială, pe parcursul perioadei 01.01.2025 – 30.09.2025, DETS sectorul Centru a asigurat dotarea a 34 instituții de învățământ (23 Grădinițe, 11 instituții preuniversitare) subordonate cu bunuri materiale în sumă totală de 6 035 965,77 lei

Mobilier
Utilaj
Tehnică de calcul și piese de schimb
Videocamere
Veselă și ustensile
Medicamente
Electrocasnice
Produse sanitaro-igienice

Materiale de uz gospodăresc
Materiale didactice
Materiale de construcție
Rechizite de birou
Inventar moale
Inventar sportiv
Altele (panouri informative, jaluzele,
apă potabilă, registre ș.a)

Direcția educație, tineret și sport CENTRU

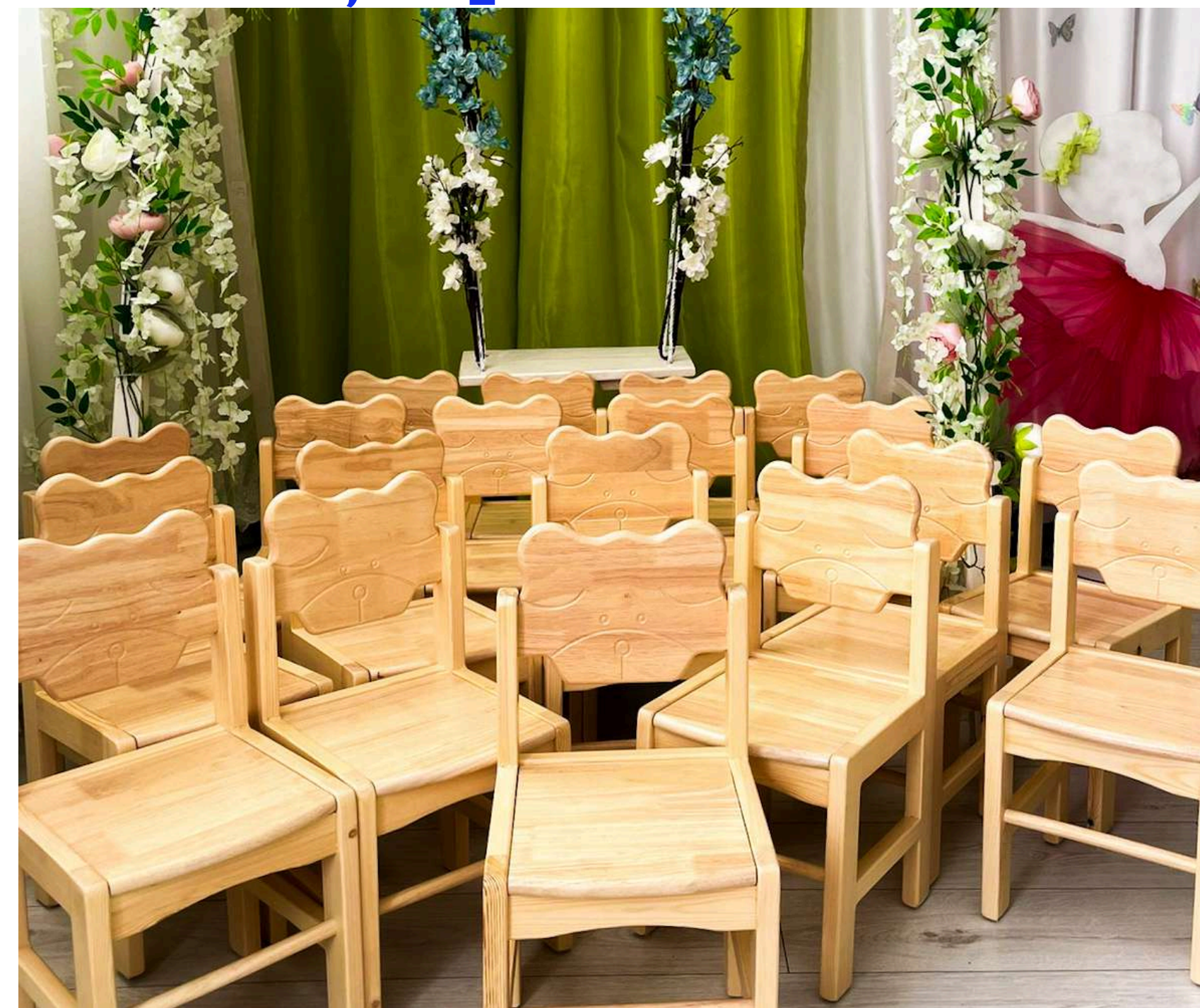

CADOURI DE CRĂCIUN

Și în acest an, copiii din Grădinițele subordonate vor beneficia de cadouri gratuite din partea Primăriei municipiului Chișinău.

Astfel, în urma procedurii de achiziție, au fost procurate **peste 4400 de cadouri** în sumă totală de 183 574,91 lei.

Direcția educație, tineret și sport CENTRU



URMEAZĂ

EFICIENTIZAREA ENERGETICĂ

a 7 grădinițe din sectorul Centru

prin programul Primăriei municipiului Chișinău de eficientizare energetică a 50 de instituții publice de învățământ din Capitală, sprijinit de băncile europene BERD și BEI

1. Grădinița nr. 8
2. Grădinița nr. 59
3. Grădinița nr. 73
4. Grădinița nr. 156
5. Grădinița nr. 175
6. Grădinița nr. 210
7. Grădinița nr. 227

Direcția educație, tineret și sport CENTRU



Beneficiari: 1860 copii și 360 lucrători



**Direcția
asistență socială
CENTRU**

Direcția asistență socială CENTRU

Pe parcursul anului 2025-

5311 beneficiari primari

SERVICII SOCIALE: **primare**

Serviciul de asistență socială comunitară

Serviciul de îngrijire socială la domiciliu –
252 beneficiari, realizate săptămânal 512 vizite la domiciliu

Servicii de asistență umanitară –
118 persoane (pachete alimentare), luați în evidență 59 solicitanți

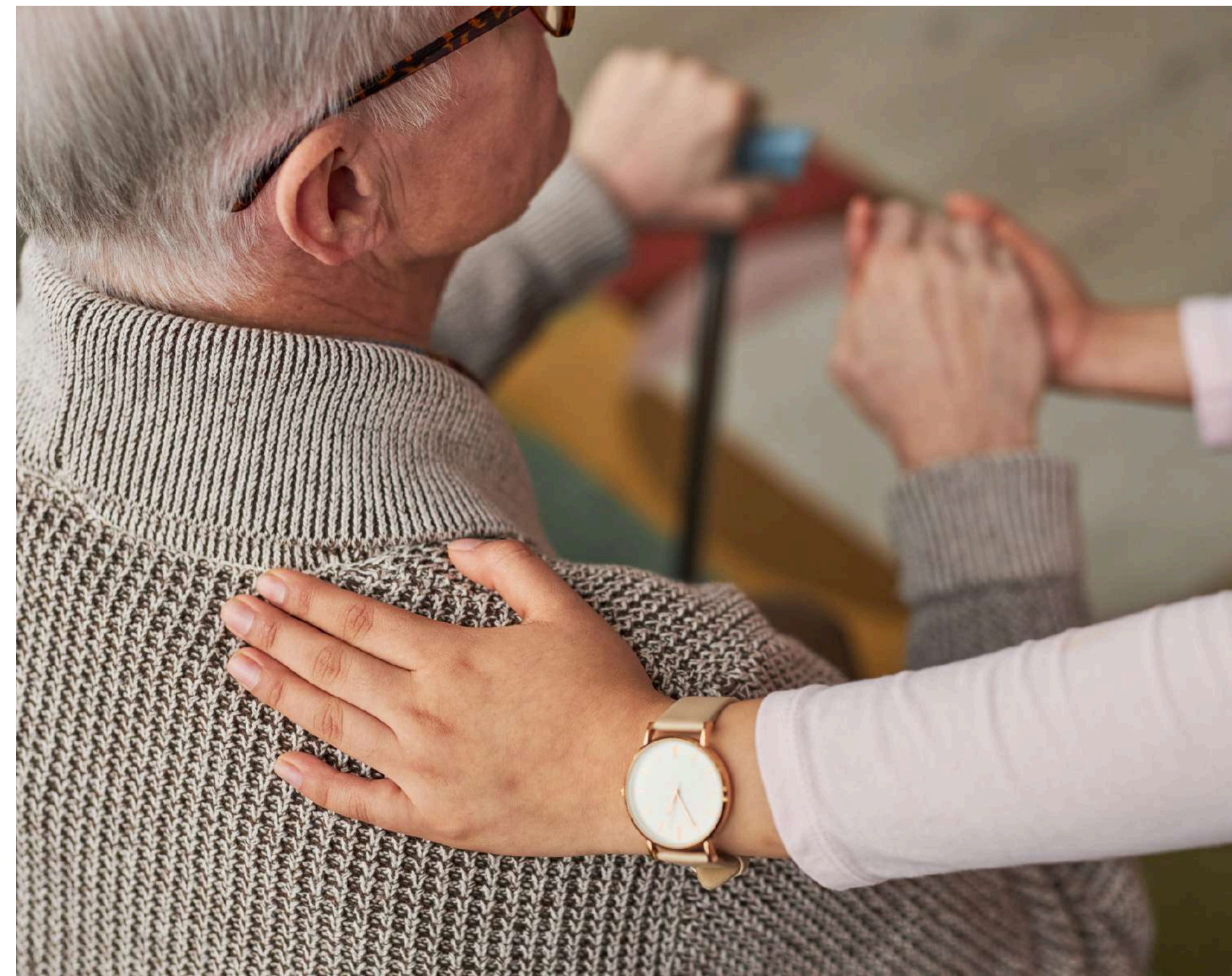

Direcția asistență socială CENTRU

Pe parcursul anului 2025-

5311 beneficiari primari

SERVICII SOCIALE: specializate

Asigurarea cu bilete de reabilitare/recuperare -

luați în evidență 202 persoane, au beneficiat de bilete la Centrul de reabilitare a persoanelor vârstnice și persoanelor cu dizabilități (adulte) „Speranța”, or. Vadul lui Vodă, 100 persoane

Asigurarea cu articole ortopedice și mijloace ajutătoare tehnice

(cărucior, premergător, subcoate, baston) -

41 persoane

Servicii sociale cu specializare înaltă (plasament temporar) -

referite 22 de cazuri, din ele: la servicii gratuite - 3, contra plată - 19 cazuri



Direcția asistență socială CENTRU

Pe parcursul anului 2025-

5311 beneficiari primari

prestații **SOCIALE**:

Ajutor material - 520 de persoane/familii

Ajutor social - 123 de persoane/familii

Compensație pentru serviciile de transport - 2835 persoane cu dizabilități

Compensarea parțială a cheltuielilor de transportare de peste hotare a corpurilor neînsuflețite ale cetățenilor Republicii Moldova - 6 persoane

Compensație la energie termică -

Înregistrare asistată 2566 persoane

Înregistrare asistată la domiciliu 8 persoane



Direcția asistență socială CENTRU

Pe parcursul anului 2025-

5311 beneficiari primari

accesibilitate LA SERVICII SOCIALE :

9309 audiențe

6810 cereri ale cetățenilor

înregistrate, examinate și executate în termen

În vederea sensibilizării populației au fost realizate

4 campanii de informare publică

prin distribuirea pliantelor informative și organizarea meselor rotunde



Pe parcursul anului 2025-

5311 beneficiari primari

PROTECȚIE în cazuri de violență

În 2025 examinate

70 cazuri de violență în familie

La data de 25.11.2025, specialistul în domeniul violenței a participat la Marșul Solidarității “Moldova fără violență”, în cadrul Campaniei Internaționale de “16 zile de activism împotriva violenței în bază de gen”

Direcția asistență socială CENTRU



16

ZILE DE ACTIVISM

ÎMPOTRIVA VIOLENȚEI DE GEN

25 Noiembrie - 5 Decembrie

Direcția asistență socială CENTRU

CENTRE SOCIALE

1. Centrul de zi și activități „START”

str. Grenoble 163/5

Centrul de zi și activități „START” pentru persoane cu dizabilități de intelect cu vârsta de peste 16 ani, oferă o gamă variată de activități menite să contribuie la dezvoltarea abilităților de autoservire și de autonomie, să asigure socializarea acestora, precum și să dezvolte relații cu comunitatea și familia.

Capacitatea de deservire zilnică a Centrului este de circa 40 beneficiari. În 2025, au beneficiat de servicii 34 persoane.



Direcția asistență socială CENTRU

CENTRE SOCIALE

2. Centrul social „Renașterea”

str. Melestiu 20/M

Centrul social municipal „Renașterea” - pentru asistența persoanelor care trăiesc cu HIV, maladia SIDA și familiile acestora deservește și regiunea Centru, Sud-Est a Republicii Moldova.

Centrul include următoarele unități administrativ-teritoriale: municipiul Chișinău, raioanele Șoldănești, Rezina, Telenești, Ungheni, Călărași, Orhei, Strășeni, Nisporeni, Criuleni, Ialoveni, Anenii Noi, Hâncești, Căușeni, Ștefan Vodă și Dubăsari (parțial).

În anul 2025, au beneficiat de serviciile Centrului 978 persoane, dintre care:

401 - din municipiul Chișinău

577 - din raioane



Direcția asistență socială CENTRU

CENTRE SOCIALE

3. Centrul pentru persoane fără domiciliu

str. Haltei 2

Centrul de găzduire și orientare pentru persoane fără domiciliu stabil oferă gratuit asistență temporară persoanelor fără domiciliu stabil, fără venituri sau cu venituri insuficiente pentru asigurarea necesităților de trai zilnice.

Centrul dispune de o capacitate de 100 locuri, cu posibilitatea extinderii până la 130.

Anual, prin intermediul Centrului, sunt asistați circa 500 beneficiari, dintre care 30% sunt integrați social.





Direcția
protecția drepturilor copilului
CENTRU

SERVICII PRESTATE

pentru protecția drepturilor copilului

1. Serviciul îngrijire alternativă și adopție
2. Serviciul prevenirea separării de familie și reintegrare
3. Serviciul în problemele copiilor aflați în situație de risc
4. Serviciul sprijin familial
5. Centre de plasament
6. Centre comunitare pentru copii și familie

Direcția protecția drepturilor copilului CENTRU



Serviciul îngrijire alternativă și adopție

| | |
|--|-----------------------------|
| Nr. de copii plasați în serviciul de tutelă/curatelă dintre care: | 55 |
| beneficiază de indemnizație lunară în mărime de 1400,00 lei | 39 |
| beneficiază de indemnizație zilnică | 37 |
| beneficiază de abonamente pentru călătorie în transportul urban | 25 |
| Nr. de copii/ tineri care beneficiază de indemnizații pentru unele categorii de copii(copii - 3281,70 lei , tineri - 3172,80 lei) | 8 copii 7 tineri |
| Nr. de copii adoptați, dintre care: | 47 |
| beneficiază de indemnizație lunară (800 lei) | 35 |
| Nr. de solicitanți la adopție | 23 |
| Nr. de monitorizare post-adopție | 10 |
| Nr. de cereri în lucru cu privire la adopție | 2 |
| Nr. de copii în custodie care sunt monitorizați de către specialist și asistenții sociali de două ori pe an | 66 |

Direcția protecția drepturilor copilului CENTRU



Serviciul monitorizarea centrelor de plasament

| | |
|---|----------|
| Nr. copiilor plasați în Centrele de plasament | 9 |
| Nr. copiilor plasați în serviciul "Asistență Parentală Profesionistă" | 1 |
| Nr. copiilor care locuiesc în "Locuința Socială Asistată" | 2 |

Direcția protecția drepturilor copilului CENTRU

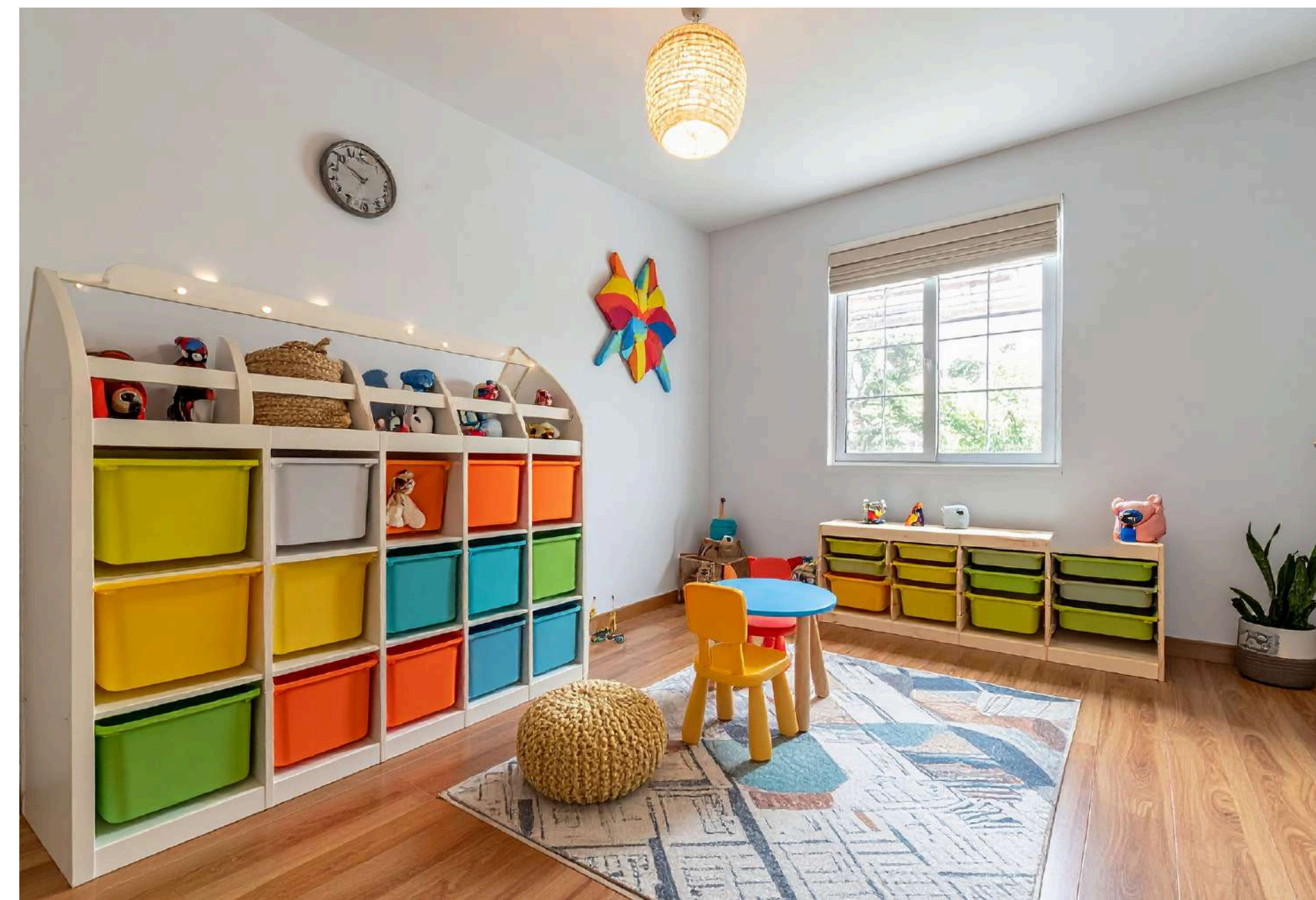

Serviciul prevenirea separării de familie și reintegrare

| | |
|--|-----|
| Nr. familiilor cu mulți copii | 385 |
| Nr. copiilor încadrați în grad de dizabilitate | 176 |

Direcția protecția drepturilor copilului CENTRU



Serviciul problemele copiilor aflați în situație de risc:

| | |
|--|-----|
| Nr. de fișe de sesizare cu privire la neglijare, violență fizică, psihică, sexuală | 296 |
| Nr. de copii în situație de risc au fost luați în evidența Direcției | 10 |

| | |
|--|----|
| Nr. ședințelor echipelor multidisciplinare în urma fișei de sesizare a copiilor aflați în situație de risc, săptămânal se efectuează 3 ședințe ale echipei multidisciplinare | 51 |
|--|----|

Direcția protecția drepturilor copilului CENTRU



Activitatea juridică din cadrul DPDC Centru

| | |
|--|-----|
| Nr. de acțiuni cu privire la luare copilului de la părinți fără ca aceștia să fie decăzuți din drepturile părintești | 4 |
| Nr. de acțiuni cu privire la decădere din drepturile părintești | 24 |
| Nr. de acțiuni privind încasarea pensiei de întreținere | 16 |
| Nr. de avize instanța de judecată cu privire la determinarea domiciliul copilului și decăderea din drepturile părintești | 113 |
| Nr. total de Referințe dintre care către: | 36 |
| curtea de Apel | 8 |
| participare în instanța de judecată la acțiuni | 28 |

Direcția protecția drepturilor copilului CENTRU



Comisia pentru Protecția Drepturilor Copilului

| | |
|--|------------|
| Nr. deciziilor emise dintre care: | 298 |
| Nr. de decizii privind eliberarea graficului de întrevedere | 89 |
| Nr. de decizii eliberarea autorizări actelor | 53 |
| Nr de decizii în proces | 58 |
| Nr. de prezențe la instanța de judecată/inspectoratul de poliție/procuratură a specialistilor DPDC Centru în calitate de pedagog dintre care: | 256 |
| inspectoratul de poliție | 113 |
| procuratura | 37 |
| judecată | 106 |
| Nr. de prezențe la instanța de judecată/inspectoratul de poliție/procuratură a specialistilor DPDC Centru în calitate de reprezentant legal dintre care: | 31 |
| judecată | 31 |

Direcția protecția drepturilor copilului CENTRU



Serviciul sprijin familial

| | |
|--|-----|
| Nr. de familii care au beneficiat de sprijin | 88 |
| Nr. de copii care au beneficiat de sprijin | 185 |

Fundația Premier Energy, campania „Hai la școală”

31 familii cu 40 copii au beneficiat de rechezite școlare, ghiozdane și încălțăminte

Parteneriat pentru fiecare copil, ajutor de caritate au beneficiat 21 familii cu 40 copii, rechizite școlare rucsac

Fundația „Terre des Hommes”

sa oferit posibilitatea la 10 familii cu 15 copii, să facă cumpărături de prima necesitate în sumă de 2500 lei pentru fiecare copil

Ministerul Muncii și Protecției Sociale, Programul Alimentar Mondial al Națiunilor Unite și Organizația Internațională pentru Migrațiune

90 de familii au primit sprijin financiar

Direcția protecția drepturilor copilului CENTRU



Centrelor Comunitare pentru Copii și Familie

| | |
|--|-----|
| Numărul total de Centre Comunitare | 4 |
| Nr de copii înregistrați în cadrul Centrelor Comunitare în anul 2025 | 171 |
| Nr. de copii care au frecventat Centrele Comunitare în anul 2025 | 195 |
| Activitățile desfășurate în cadrul Centrelor Comunitare | 199 |
| Nr. de părinți care sunt înregistrați în cadrul Centrelor Comunitare | 71 |
| Nr. de părinți care frecventează activitățile Centrelor Comunitare | 40 |
| Nr. de activități desfășurate cu părinții în cadrul Centrelor Comunitare | 32 |

Direcția protecția drepturilor copilului CENTRU



Centrelor Comunitare pentru Copii și Familie

1. CCCF „Buburuza” str. Gh. Asachi 52
2. CCCF „Fantastic” str. M. Lomonosov 40/2
3. CCCF „Elada” str. V. Dokuceaev 4
4. CCCF „CeCeFel” str. Gh. Asachi 49 A

Direcția protecția drepturilor copilului CENTRU





ÎM “Exdrupo” CENTRU

Asfaltare

ȘOSEAUA HÂNCEȘTI

22 900 m²



ÎN “Exdrupo” CENTRU



aplicare tratament

SLURY SEAL

strada Miorița 4 345 m²

strada Vasile Alecsandri 3 171 m²

ÎM “Exdrupo” CENTRU



creare

BANDĂ DE ÎNTOARCERE

strada Ciuflea- strada București

760 m²

ÎM “Exdrupo” CENTRU



plombare **CAROSABIL**

strada Gheorghe Asachi 357,9 m²

strada Pantelimon Halippa 301,5 m²

bulevardul Iuri Gagarin 165 m²

strada Ismail 578,5 m²

ÎM “Exdrupo” CENTRU



amenajare **TROTUARE**

strada Pietrarilor

strada Sfânta Vineri - strada Spicului

strada Nicolae Testemițanu - strada Constantin Vârnăv

bulevardul Iuri Gagarin (trotuar tehnic - asfaltare)

ÎM “Exdrupo” CENTRU



înființare

TRECERI DE PIETONI

supraînălțate

str. Tudor Strișcă

str. Hristo Botev

str. Gheorghe Asachi

șos. Hîncești

str. Drumul Viilor

str. Grenoble

ÎM “Exdrupo” CENTRU





ÎM AG “Spații Verzi” CENTRU

Întreținerea spațiilor verzi

Tăieri de igienizare, formare și curățare a arborilor

Toaletarea și regenerarea gardurilor vii

Întreținerea gazonului pe zonele verzi adiacente arterelor principale, parcuri și scuaruri

Curățarea și salubritizarea zonelor verzi din parcurile și scuarurile din gestiune.

ÎM AG “Spații Verzi” CENTRU



Lucrări de plantare și regenerare

Plantarea a 327 arbori

Tei, Platani, Liquidambar, Liriodendron, Salcâmi decorativi pe aliniamentele stradale din sector

Plantarea a 312 arbuști decorativi

în Complexul Memorial “Eternitate”, scuarul Mihai Eminescu, str. Vlaicu Pîrcălab, Parcul “Valea Morilor” ș.a.

Completări de arbori pe străzile Ismail, Ciuflea, bd. Ștefan cel Mare și Sfânt, Hâncești, Alexandru Bernardazzi, Armenească ș.a.

Urmează plantări și completări în scuarul Academiei, scuarul Ciocîrliei, str. Vlaicu Pîrcălab

ÎM AG “Spații Verzi” CENTRU



ÎM AG “Spații Verzi” CENTRU

Amenajări și lucrări peisagistice

Reconfigurarea și modernizarea rondurilor de flori

Reamenajarea scuarului Mihai Eminescu extinderea zonelor plantate și reînnoirea compozițiilor florale

Ancorarea țăruișilor pentru susținerea arborilor de talie mare

Replantarea arborilor Catalpa din bd. Iurii Gagarin în Parcul „Valea Morilor”, în containere, cu lucrări de adaptare și îngrijire.



ÎM AG “Spații Verzi” CENTRU

Intervenții pentru siguranța publică

Extragerea arborilor uscați și avariați
în zonele cu risc ridicat
Columna, Hîncești, Parcul Valea Morilor

Eliminarea ramurilor rupte sau în pericol de cădere
în urma intemperiilor



ÎM AG “Spații Verzi” CENTRU

Activități de salubritate

Curățarea periodică a spațiilor verzi de frunziș, deșeurii vegetale și menajere

Degajarea urnelor de gunoi menajer

Salubritatea parcurilor, scuarurilor și aliniamentelor stradale

Cosirea ierbii



Lucrări **PLANIFICATE** până la sfârșitul anului 2025

Lucrări dendrologice și de întreținere

Continuarea lucrărilor de tăieri de igienizare și formare pe str. Tighina, str. Drumul Viilor și str. Grenoble

Finalizarea lucrărilor de reabilitare a gardurilor vii

în zona bd. C. Negruzzi

Campania de toamnă-plantări

Plantarea suplimentară de arbori pe aliniamentele și în scuarurile din gestiune.
Completarea plantațiilor de arbuști decorativi în scuarurile Ciocîrlia, Academiei, Parcul Valea Morilor, sensurile giratorii.

Salubritate și pregătirea pentru sezonul rece

Colectarea și evacuarea frunzișului acumulat
Toaletarea preventivă a arborilor cu potențial risc înainte de ninsori
Verificarea stării arborilor recent plantați și protejarea lor cu materiale specifice

ÎM AG “Spații Verzi” CENTRU

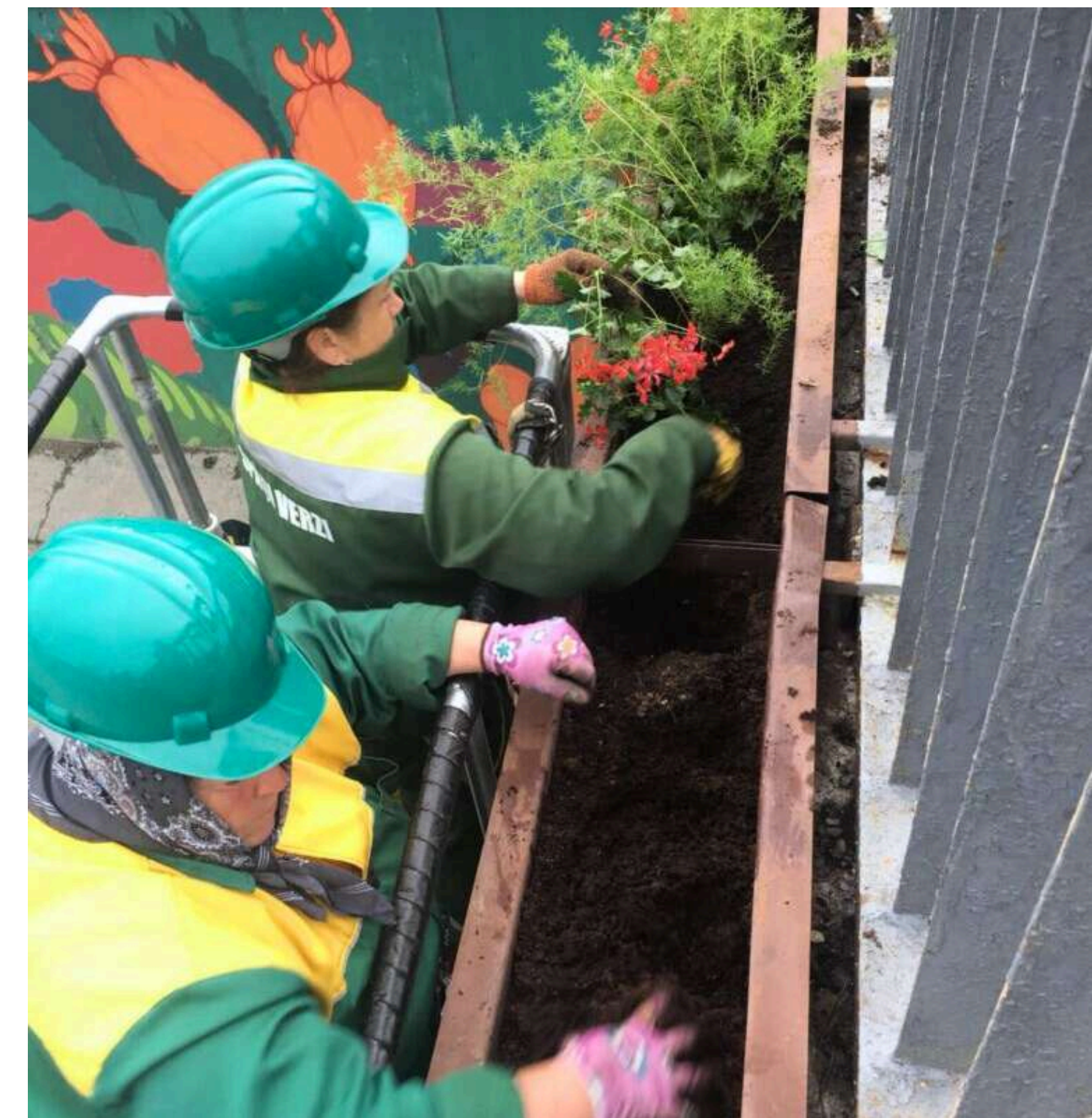



ÎM REI “Lumteh” CENTRU

ÎM REI “Lumteh” CENTRU

ACTIVITĂȚILE DE BAZĂ

pentru întreținerea și modernizarea sistemului de iluminat public din sectorul Centru se intervine zilnic cu lucrări de:

- reparație a curentă a corpurilor de iluminat
- înlocuire a becurilor
- montare a corpurilor de iluminat
- montare a cablului torsodat
- reparație a punctelor de alimentare
- vopsirea punctelor de alimentare



ÎM REI “Lumteh” CENTRU

Iluminat modernizat pe **STRĂZI**

În 2025
a fost modernizat integral sistemul de iluminatul
și rețelele electrice la

- strada Vladimir Korolenko
- strada Gheorghe Asachi
- strada Tipaspol
- strada Vasile Kovtun

Pe bulevardul Iuri Gagarin a fost iluminat suplimentar
trotuarul, recent renovat



Iluminat modernizat în **PARCURI**

În Parcul “Valea Morilor” s-au efectuat lucrări de modernizare a iluminatului,

au fost montați 50 piloni,
instalate 50 corpuri de iluminat noi,
s-au înlocuit 140 corpuri de iluminat LED

De asemenea, s-au efectuat lucrări de trasare a sistemului de iluminat în scuarul Grenoble, scuarul Ciuflea, etc.

ÎM REI “Lumteh” CENTRU



Iluminat modernizat la

TRECERI DE PIETONI

Atenție sporită s-a acordat siguranței cetățenilor la treceri pietonale.

Pentru vizibilitate facilă, în anul curent s-au iluminat adăugător **peste 50 treceri pietonale** din sectorul Centru.

ÎM REI “Lumteh” CENTRU



ÎM REI “Lumteh” CENTRU

Iluminat **DE SĂRBĂTORI**

La moment toți angajații sunt antrenați în operațiunea „Magia sărbătorilor de iarnă», sunt efectuate lucrări revizie și montare a elementelor decorative pe străzi ca Ștefan cel Mare și Sfânt, Ciuflea, Viaduct, Constantin Negruzzi, Gheorghe Asachi, Alexandr Pușkin, șoseaua Hîncești.

În curînd și clădirea Primăriei Chișinău va îmbrăca straie de sărbători.





ÎM Servicii Locative CENTRU

tipuri de servicii prestate:

ASISTENȚĂ TEHNICĂ

Înlăturarea avarierilor la rețelele de canalizare

Înlăturarea avarierilor la rețelele de apă potabilă

Înlăturarea avarierilor la rețelele de apă menajeră

Înlăturarea avarierilor la rețelele de agent termic

Înlăturarea avarierilor legate de electricitate

Lucrări de demolare/demontare

a obiectivelor neautorizate și amenajare

Lucrări de reparații și construcții de interior

ÎM Servicii Locative CENTRU



tipuri de servicii prestate:

lucrări **MECANIZATE**

Evacuare și transportare deșeuri

Excavare și demolare mecanizată

Salubritate mecanizată a trotuarelor/sub borduri

- Tehnică specializată Hako

- utilaj Pronar

Spălarea mecanizată a trotuarelor

Servicii de irigare

Deszăpezire mecanizată

Servicii autovidanțare

ÎM Servicii Locative CENTRU



tipuri de servicii prestate:

lucrări **MANUALE**

Salubritizarea a 95 de stații așteptare a transportului public

Salubritizarea coșurilor de gunoi

Salubritizarea platformelor de acumulare a deșeurilor

Salubritizarea pasajelor subterane

Salubritizarea , cosirea a spațiilor de uz comun

Dezapezirea manuală

Servicii de arendă și deservire a WC Bio

ÎM Servicii Locative CENTRU



2025

Salubritatea, cosirea și amenajarea spațiilor de uz comun - *65 adrese*

Demolarea/demontarea obiectivelor neautorizate - *140 adrese*

Reparație și amenajare - *168 adrese*

Remediere a avarierilor la rețelele de canalizare - *277 chemari*

Remediere a avarierilor la rețelele de apă potabilă - *128 chemari*

Remediere a avarierilor la rețelele de apă menajeră - *42 chemari*

Remediere a avarierilor la rețelele de agent termic - *39 chemari*

Remediere a avarierilor legate de electricitate - *10 chemari*

ÎM Servicii Locative CENTRU



TEHNICĂ/UTILAJE

În total 64 de unități în dotare, dintre care:

25 tehnică/39 utilaje

- 1) Tractor cu remorcă -11
- 2) Incărcător frontal -3
- 3) Buldoexcavator- 1
- 4) Autobasculante -3
- 5) Autospecială pu WC Bio-1
- 6) Autovidanja-1
- 7) Microbus -1
- 8) Autoturism -2
- 9) Utilaj de deszăpezire (perii-14, lame-11)
- 10) Sărăriță atașabilă-4
- 11) Sărăriță remorcabilă -4
- 12) Aspirator remorcabilă -4
- 13) Tehnică specializată de salubrizare Hako City Master-2

ÎM Servicii Locative CENTRU

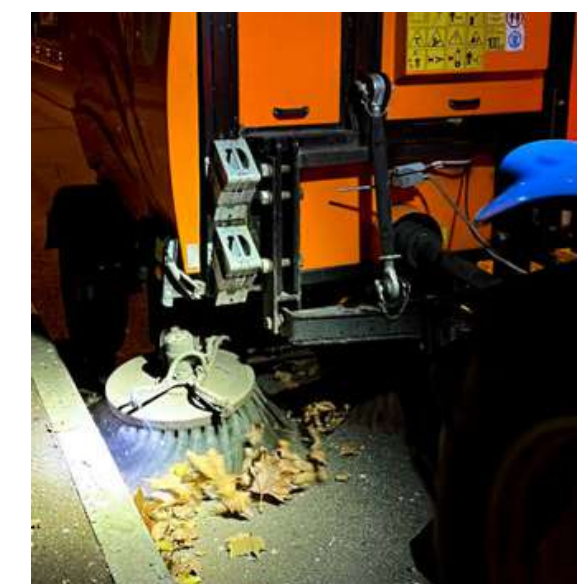

PERSONALUL

În cadrul ÎMSL Centru sunt angajați personal în număr de 92 persoane:

- Tractoriști -12
- Operatori Hako -2
- Șoferi -8
- Asistență tehnică-23
- Munitori la WC Bio-3
- Muncitori la salubritate -35
- Paza -4
- Administrația - 5

ÎM Servicii Locative CENTRU



SEZONUL RECE

În sezonul rece al anului 2025 la ÎMSL Centru se pregătesc tractoarele, toată tehnica și utilajele, se antrenează muncitorii pentru a interveni prompt și calitativ la schimbările de timp.

În stoc se deține sare 220 tone de sare și 16 tone de clorură de magneziu utilizată la înlăturarea și prevenirea înghețurilor pe trotuare și curți de bloc conform graficului elaborat.

ÎM Servicii Locative CENTRU





ÎM ”Piața Centrală”

ÎM ”Piața Centrală”

PIAȚA MIXTĂ



str. Mitropolit Varlaam 63

PIAȚA SPECIALIZATĂ



str. Cărbunari 9

PIAȚA CENTRALĂ

Locuri de comerț total – 3789

Locuri autorizate – 2606 (*libere circa 600*)

Locuri neautorizate - 1183

Gherete total – 706 (*libere 67*)

Vizitatori zilnici conform ultimei analize – 42000 persoane

Pe teritoriul Pieței Centrale sunt amenajate 2 sectoare specializate **Fructe și Legume**, destinate exclusiv comerțului cu fructe, legume, verdețuri, cereale, alte produse agricole de către producătorii autohtoni, inclusiv producătorii casnici, 3 sectoare specializate pentru comercializarea produselor alimentare în ambalaj și a mărfurilor industriale: **Sectorul Anglo, Sectorul Meșteșugăresc, Sectorul Rădăcinoase**.

PIAȚA CĂRBUNARI 9

1 Hală – 50 locuri (comerț păsări)

2 Hală – 90 locuri (comerț material săditor)

ÎM ”Piața Centrală”



ÎM ”Piața Centrală”



În scopul satisfacerii cerințelor producătorilor autohtoni și a celor casnici, în adiacența Pieței Centrale este organizat **iarmaroc** pentru vânzarea produselor agricole de sezon, în cadrul căruia sunt oferite locuri de comerț zilnic.

lucrări de **RENOVARE**

În anul 2025, pe teritoriul Pieței Centrale au fost executate un șir de lucrări, și anume:

lărgirea căilor de acces pentru cumpărători

lărgirea căilor de circulație pentru utilajele mecanizate de salubritate și pentru transportul specializat în caz de necesitate,

amplasarea unităților comerciale în sectoare efectuată în așa fel, încât să fie asigurate condiții mai bune pentru comerț și în corespundere cu normele sanitare și de securitate antiincendiară.

- **acoperirea cu placă din inox a 16 locuri de comerț**
- **modernizarea meselor**
- **asfaltarea teritoriului Pieței Centrale pe o suprafață de aproximativ 230 m²**
- **renovarea a 15 gherete de comerț**

ÎM ”Piața Centrală”



lucrări de **SALUBRIZARE**

Pe timpul zilei de muncă, teritoriul și perimetrul Pieței Centrale, inclusiv iarmarocul, sunt menținute în ordine și curățenie, deșeurile se acumulează în urne și containere, iar după orele 18:00 sunt salubrizate în totalitate.

Zilnic se evacuează circa 30 m³ de deșeuri.

Salubritatea teritoriului Pieței este organizată zilnic, lucrările enunțate sunt executate cu forțe proprii fiind antrenați 32 angajați, 2 mijloace de transport/utilaje specializate.

Totodată, de către reprezentanții serviciului veterinar zilnic se supun verificării actele de conformitate a produselor care sunt introduse pe teritoriul Pieței.

ÎM ”Piața Centrală”





PRIMĂRIA
MUNICIPIULUI
CHIȘINĂU

PRETURA SECTORULUI CENTRU

REZULTATE
PROIECTE ȘI LUCRĂRI

2025